



Eusko Jaurlaritzaren Informatika Elkarte
Sociedad Informática del Gobierno Vasco

FxCop v1.35:

Manual de usuario

Fecha:

Referencia:

EJIE S.A.
Mediterráneo, 3
Tel. 945 01 73 00*
Fax. 945 01 73 01
01010 Vitoria-Gasteiz
Posta-kutxatila / Apartado: 809
01080 Vitoria-Gasteiz
www.ejie.es

Este documento es propiedad de EJIE, S.A. y su contenido es confidencial. Este documento no puede ser reproducido, en su totalidad o parcialmente, ni mostrado a otros, ni utilizado para otros propósitos que los que han originado su entrega, sin el previo permiso escrito de EJIE, S.A.. En el caso de ser entregado en virtud de un contrato, su utilización estará limitada a lo expresamente autorizado en dicho contrato. EJIE, S.A. no podrá ser considerada responsable de eventuales errores u omisiones en la edición del documento.

Control de documentación

Título de documento: FxCop v1.35

Histórico de versiones

Código:

Versión: 1.0

Fecha:

Resumen de cambios:

Cambios producidos desde la última versión

Primera versión.

Control de difusión

Responsable: Ander Martínez

Aprobado por: Ander Martínez

Firma:

Fecha:

Distribución:

Referencias de archivo

Autor: Consultoría de áreas de conocimiento

Nombre archivo: FxCop. Manual de usuario v1.0.doc

Localización:

Contenido

Capítulo/sección	Página
1 Introducción	5
2 Conceptos básicos	5
3 Funciones elementales	5
3.1 Inicio de la aplicación	5
3.2 Funcionamiento de Microsoft FxCop 1.35	5
3.2.1. Carga y análisis de un proyecto.	7
3.2.2. Resumen de los resultados de un análisis.	8
3.3 Gestión de proyectos FxCop	9
3.3.1. Creación de un Nuevo proyecto.	9
3.3.2. Abrir proyectos existentes.	9
3.3.3. Errores de carga del proyecto.	9
3.3.4. Abrir proyectos existentes.	10
3.3.5. Importar mensajes a un proyecto.	10
3.3.6. Importar errores.	11
3.3.7. Ajustes de las opciones del proyecto.	11
3.3.8. Estableciendo preferencias y valores por defecto del proyecto:	14
3.4 Gestión de ensamblado de objetivos	20
3.4.1. Añadir Ensamblados de objetivos:	20
3.4.2. Errores en la carga de objetivos:	20
3.4.3. Ensamblados Delay-Signed:	21
3.4.4. Ignorar objetivos durante el análisis:	21
3.4.5. Eliminar ensamblados de un proyecto:	21
3.4.6. Especificar una ubicación para un ensamblado utilizando variables de entorno:	22
3.4.7. Ver Metadata y MSIL:	22
3.5 Gestión de reglas	23
3.5.1. Librerías de reglas por defecto:	23
3.5.2. Añadir reglas a un proyecto:	23

3.5.3. Agrupar reglas:	24
3.5.4. Ignorar reglas durante un análisis:	24
3.5.5. Eliminar librerías de un proyecto:	24
3.5.6. Ver detalles de las reglas:	24
3.5.7. Especificar una ubicación para una regla usando variables de entorno:	27
3.6 Gestión de mensajes	28
3.6.1. Estado de los mensajes:	29
3.6.2. Configurar columnas:	29
3.6.3. Filtrar mensajes:	31
3.6.4. Ver los detalles de los mensajes:	31
3.6.5. Excluir mensajes:	34
3.6.6. Guardar informes del mensaje:	34
4 Enlaces de referencia	34
5 Utilidad Práctica	34
6 Anexo 1:	35
6.1 Resolución	35

1 Introducción

El presente documento describe cuales son las tareas que se pueden ejecutar en la explotación de la herramienta FxCop v1.35 .

2 Conceptos básicos

FxCop es una herramienta que permite analizar el estilo, el diseño de código de ensamblados .Net y comprobar, por ejemplo, fallos en la seguridad del código, mejoras para el rendimiento, nomenclatura de elementos y su localización...

Básicamente, la función principal de este software es comprobar que el código desarrollado cumple las guías de diseño de Microsoft:

(<http://msdn.microsoft.com/library/default.asp?url=/library/en-us/cpgenref/html/cpconnetframeworkdesignguidelines.asp>)

Esta versión de FxCop se utiliza con .Net framework 2.0 y como mínimo funciona con ensamblados codificados en C#, J#, VB.NET y C++.NET. Posiblemente funcione con otros lenguajes.

3 Funciones elementales

3.1 Inicio de la aplicación

Se accederá al menú Inicio, Programas, Microsoft FxCop 1.35, Microsoft FxCop 1.35, o bien sobre el acceso directo existente en el escritorio para ejecutar el aplicativo.

3.2 Funcionamiento de Microsoft FxCop 1.35

FxCop analiza elementos de programación en los ensamblados, llamados *objetivos (targets)*, y genera un informe que contiene mensajes sobre estos objetivos, incluyendo sugerencias de cómo mejorar el código fuente usado para generarlos. FxCop representa como *reglas (rules)* las validaciones que lleva a cabo durante un análisis. Una regla es un trozo de código que puede analizar objetivos y devolver un mensaje con los resultados encontrados. Los mensajes de las reglas identifican cualquier aspecto relevante de programación y diseño y, cuando es posible, provee información sobre cómo fijar el objetivo.

Usando FxCop, se puede:

- Controlar qué reglas son aplicadas a los objetivos.
- Excluir un mensaje de una regla de proyectos futuros.
- Aplicar hojas de estilo a los informes de la aplicación.
- Filtrar y salvar mensajes.
- Salvar y rehusar las configuraciones de una aplicación en futuros proyectos de FxCop.

Antes de analizar el código y los estilos del proyecto seleccionado, debemos tener en cuenta que para generar dicho análisis únicamente se pueden seleccionar librerías (*.dll) o ejecutables (*.exe), creados mediante los lenguajes mencionados en el punto anterior. Cualquier otro tipo de aplicación no podrá ser analizada por FxCop.

Si ejecutamos la aplicación, se mostrará una ventana con los objetivos y reglas incluidos en el proyecto, así como los mensajes generados cuando se lleva a cabo un análisis. De esta forma, la ventana se divide en tres áreas principales: el panel de configuración a la izquierda, el panel de mensajes a la derecha y el panel de propiedades en la parte de abajo.

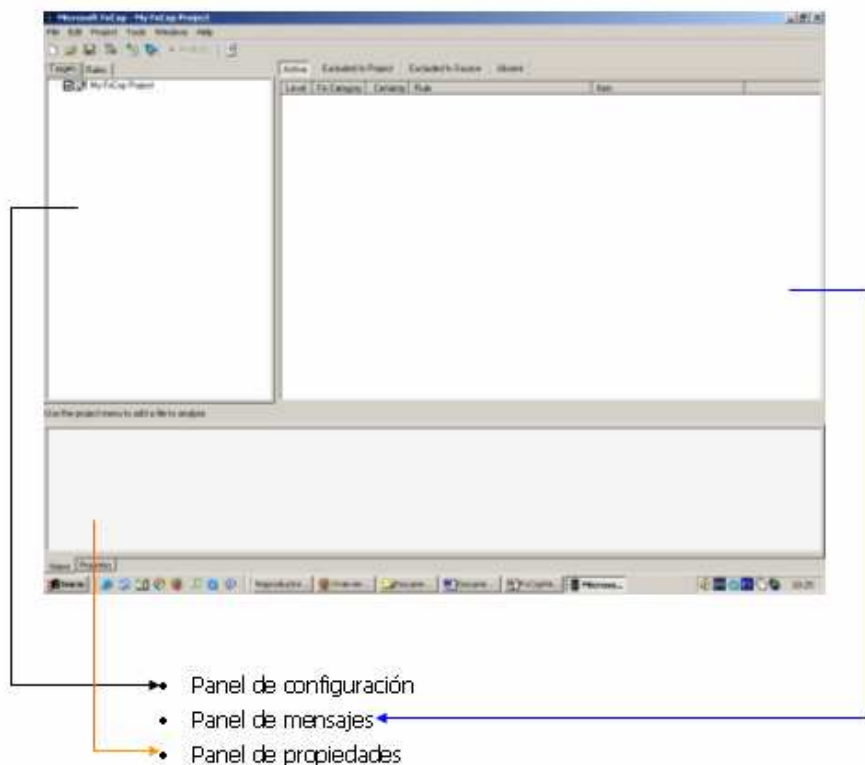

El **panel de configuración** muestra los objetivos y las reglas para el proyecto actual, en modo de vista de árbol.

El **panel de mensajes** muestra un informe, personalizable por columna, con aquellos mensajes generados de un análisis. Se pueden filtrar los mensajes mostrados seleccionando objetivos y reglas específicas en el panel de configuración.

El **panel de propiedades** contiene dos pestañas. La pestaña de *resultado* (*Output*), muestra mensajes de información, aviso y error cuando el trazo general (*System.Diagnostics.TraceSwitch*) está habilitado en el archivo de configuración *FxCop.exe.config* (habilitado por defecto). Cuando se muestra un mensaje en la pestaña de Resultado, podemos hacer clic con el botón derecho del ratón en el panel para mostrar un menú con

las siguientes opciones:

- Clear: Borra toda la información del panel de Resultado.
- Copy Selected: Copia al portapapeles la información seleccionada del panel de Resultado.
- Copy all: Copia al portapapeles toda la información del panel de Resultado.

La pestaña de *propiedades* (properties) muestra información detallada del objetivo regla o mensaje cuando se selecciona un objeto en el panel de configuración o de mensajes.

3.2.1. Carga y análisis de un proyecto.

Para analizar los ensamblados, la aplicación requiere la siguiente información:

- Uno o más ensamblados para analizar.
- Una o más reglas. FxCop habilita un conjunto de reglas por defecto en los proyectos nuevos.

Para comenzar el análisis del proyecto, presionamos sobre el botón , situado en la barra de herramientas y seleccionamos el tipo de ensamblado (archivo ejecutable o DLL).

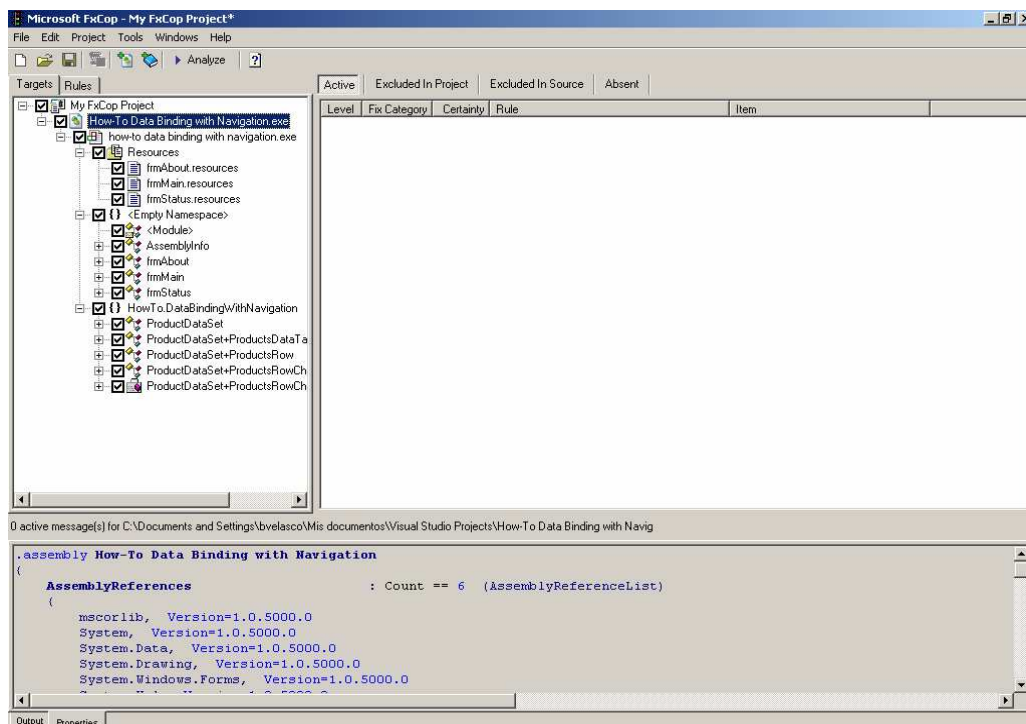

Una vez cargado el proyecto, disponemos de tres métodos para analizar el ensamblado:

- Haciendo clic en el botón Analizar de la barra de herramientas.
- Desde el menú proyecto, seleccionando Analizar.
- Presionando la tecla F5.

Cuando comienza el análisis, aparece el cuadro de diálogo *“Analyzing with engine”*, mostrando una barra de progreso y un botón de cancelar. La etiqueta del cuadro de diálogo incluye el nombre del motor de análisis en uso. Cuando se completa el análisis, se muestra un informe en el panel de

mensajes. Si no hay mensajes, el panel estará vacío.

Level	Fix Category	Certainty	Rule	Item
Non Bre...		95%	Assemblies should have valid strong ...	how-to data binding with navig...
Non Bre...		95%	Mark assemblies with ComVisible	how-to data binding with navig...
Breaking		95%	Assemblies should declare minimum s...	how-to data binding with navig...
Breaking		90%	Nested types should not be visible	HowTo.DataBindingWithNavig...
Depend...		90%	Com visible type base types should b...	HowTo.DataBindingWithNavig...
Breaking		85%	Short acronyms should be uppercase	HowTo.DataBindingWithNavig...
Breaking		85%	Short acronyms should be uppercase	HowTo.DataBindingWithNavig...
Breaking		85%	Short acronyms should be uppercase	HowTo.DataBindingWithNavig...
Breaking		85%	Short acronyms should be uppercase	HowTo.DataBindingWithNavig...
Breaking		85%	Short acronyms should be uppercase	HowTo.DataBindingWithNavig...
Breaking		85%	Short acronyms should be uppercase	HowTo.DataBindingWithNavig...
Breaking		85%	Short acronyms should be uppercase	HowTo.DataBindingWithNavig...
Breaking		85%	Short acronyms should be uppercase	HowTo.DataBindingWithNavig...
Breaking		90%	Nested types should not be visible	HowTo.DataBindingWithNavig...
Non Bre...		75%	Mark ISerializable types with serializa...	HowTo.DataBindingWithNavig...
Depend...		90%	Com visible type base types should b...	HowTo.DataBindingWithNavig...
Non Bre...		95%	Do not call overridable methods in co...	HowTo.DataBindingWithNavig...
Breaking		85%	Short acronyms should be uppercase	HowTo.DataBindingWithNavig...
Breaking		85%	Short acronyms should be uppercase	HowTo.DataBindingWithNavig...
Breaking		95%	Identifiers should be cased correctly	HowTo.DataBindingWithNavig...
Breaking		95%	Identifiers should be cased correctly	HowTo.DataBindingWithNavig...
Breaking		95%	Identifiers should be cased correctly	HowTo.DataBindingWithNavig...
Breaking		95%	Identifiers should be cased correctly	HowTo.DataBindingWithNavig...
Breaking		95%	Identifiers should be cased correctly	HowTo.DataBindingWithNavig...

Es posible cancelar el análisis de un proyecto en cualquier momento. Tan sólo tenemos que pulsar el botón Cancelar del cuadro de diálogo del análisis. Al realizar esta acción, aparecerá una ventana con un resumen de las estadísticas del análisis y los mensajes de error. Un mensaje está siempre en uno de los siguientes estados: activo, excluido o ausente. Cuando comienza un análisis, todos los mensajes en estado Activo se cambian al estado Ausente.

3.2.2. Resumen de los resultados de un análisis.

Durante un análisis, FxCop reúne estadísticas y captura excepciones lanzadas por las reglas. Las excepciones de las reglas no detienen el análisis, a menos que el número total de excepciones exceda del límite especificado para el proyecto. Este límite se puede modificar en el menú Tools -> settings... -> Project Defaults.

Si un análisis genera errores, se muestra un cuadro de diálogo con un resumen del análisis, una vez completado éste. En el caso de que no se haya generado ningún error, se puede ver este resumen del análisis desde el menú proyecto -> Analysis Summary.

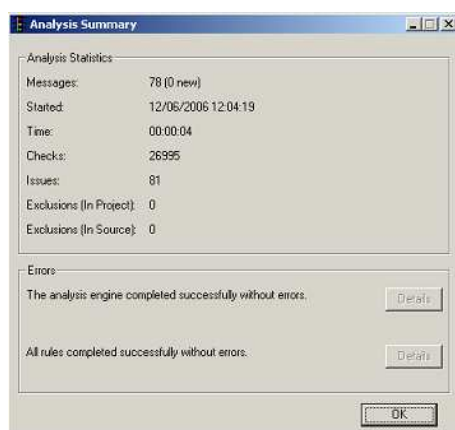

El informe muestra el número de mensajes generados, la hora de comienzo del análisis y la duración de éste. El resumen del informe también indica cualquier problema que haya encontrado la aplicación mientras se lleva a cabo el análisis.

3.3 Gestión de proyectos FxCop

3.3.1. Creación de un Nuevo proyecto.

Cuando se crea un nuevo proyecto, la aplicación realiza las siguientes acciones:

- Cierra el proyecto actual si hay alguno abierto.
- Resetea todas las opciones del proyecto a sus valores por defecto.
- Carga todas las librerías de reglas encontradas en el directorio de reglas especificado en los ajustes de la aplicación. El directorio por defecto es el subdirectorio de reglas, por debajo del directorio de instalación de la aplicación (donde se encuentra FxCop.exe). Por defecto, el directorio de instalación de FxCop es C:\Archivos de programa\Microsoft FxCop 1.35. Por lo tanto el directorio donde se encuentran las reglas que se van a añadir al nuevo proyecto se encuentran en la ruta C:\Archivos de programa\Microsoft FxCop 1.35\Rules.

Para crear un nuevo proyecto, seleccionamos el menú *File -> New Project*, pulsamos Ctrl+N o hacemos clic en el icono .

3.3.2. Abrir proyectos existentes.

La manera más simple para abrir un proyecto con FxCop es hacer doble clic en un archivo de proyecto de FxCop. Esto ejecuta la aplicación y carga el proyecto. Otra alternativa para abrir un proyecto existente es elegir en el menú *File -> Open Project* o hacer clic en el icono .

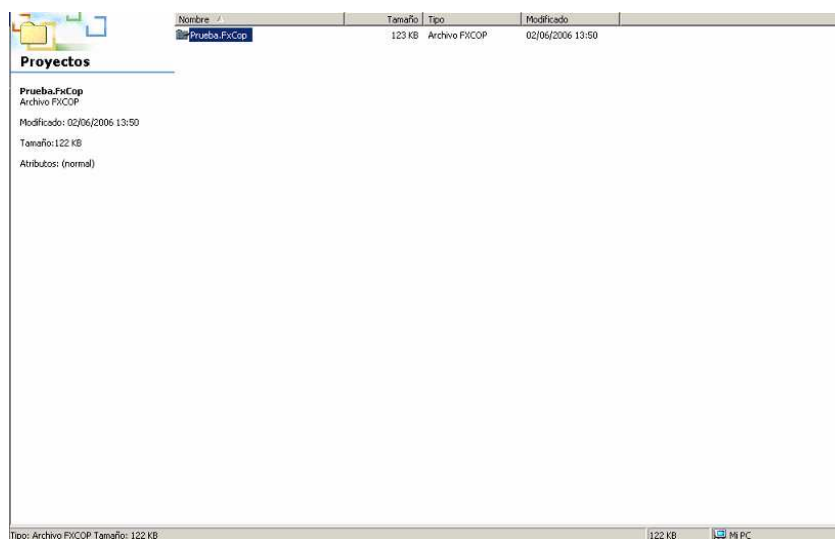

* Archivo .FxCop

Cabe destacar que la aplicación carga únicamente aquellos objetos guardados expresamente para el proyecto que abrimos. A diferencia de cuando abrimos un nuevo proyecto, el abrir un proyecto existente no implica que se carguen las librerías de reglas por defecto.

3.3.3. Errores de carga del proyecto.

Si un proyecto no se puede cargar completamente, se muestra un cuadro de diálogo del error. Los siguientes errores hacen que no se cargue completamente un proyecto:

- El archivo del proyecto está corrupto.
- Una regla especificada en el archivo del proyecto está corrupta o no se encuentra.
- Un objetivo especificado en el archivo del proyecto está corrupto o no se encuentra y tiene una entrada en el informe del proyecto de un análisis previo.
- El número de versión del archivo del proyecto es mayor que el número de versión de FxCop.

En el caso de que se cargue un proyecto pero no se han añadido todos los objetivos o no se han importado todos los mensajes, aparecerá el cuadro de diálogo *Error(s) Loading Project*.

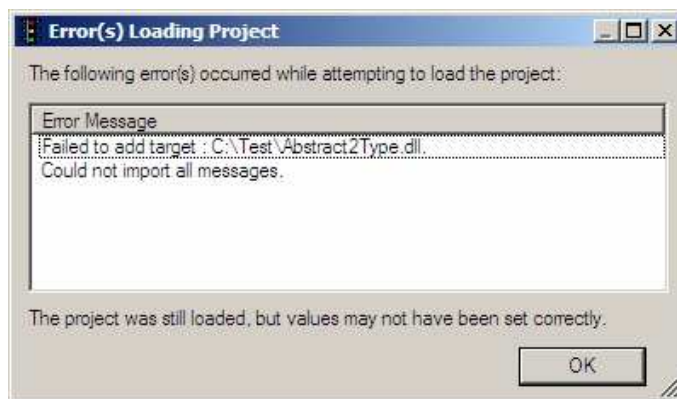

Si hacemos doble clic en el mensaje “*Could not import all messages*”, aparecerá el cuadro de diálogo de las advertencias que muestra en modo de vista de árbol los mensajes no importados.

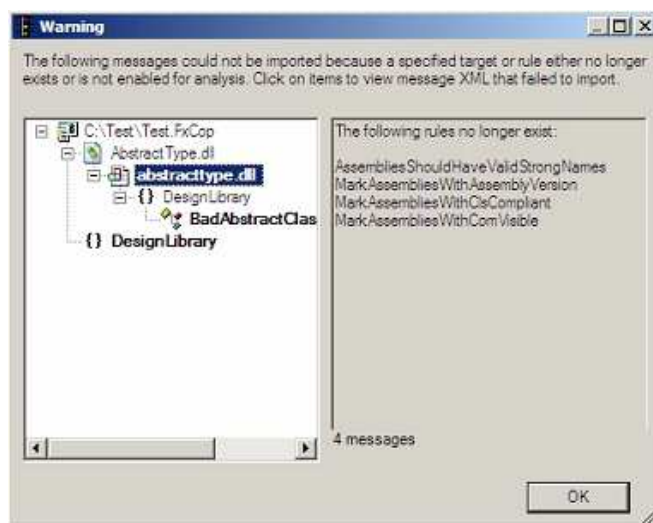

3.3.4. Abrir proyectos existentes.

Para mantener los ajustes actuales del proyecto, éste debe ser guardado antes de salir de la aplicación o de abrir un proyecto diferente. Para guardar un nuevo proyecto, seleccionamos el menú *File* -> *Save Project* o *Save Project As...*, presionamos las teclas Ctrl+S o pulsamos sobre el icono . Si el proyecto ya se había guardado anteriormente, la aplicación sobrescribe la versión anterior.

3.3.5. Importar mensajes a un proyecto.

Se pueden importar múltiples informes de un análisis guardado anteriormente. Los contenidos de

un informe son tratados como una extensión de los contenidos del proyecto. Cuando se aplica un mensaje importado a un objetivo del proyecto, este mensaje se añade al proyecto. Para importar los mensajes a un informe guardado, seleccionamos en el menú *File -> Import Report*.

Como ya se ha visto anteriormente, un mensaje se puede encontrar en los siguientes estados: Activo, Excluido o Ausente. Si aparece el mismo mensaje en múltiples fuentes y en cada una de ellas tiene un estado diferente, la aplicación hace lo siguiente:

- Si un mensaje está en estado Excluido en cualquier entrada, el mensaje estará Excluido en el proyecto.
- Si un mensaje está en estado Activo en cualquier entrada, y no está Excluido en ninguna de las entradas, el mensaje será Activo en el proyecto.
- Si un mensaje no está en estado Activo ni Excluido en ninguna entrada, y está Ausente en alguna entrada, el mensaje será Ausente en el proyecto.

3.3.6. Importar errores.

Si ocurre un error mientras se importa un informe debido a un archivo corrupto que no está bien construido en el documento XML, se mostrará un cuadro de diálogo del error, con la descripción de éste y el número de línea.

Se puede importar un informe pero no todos los mensajes mapeados (cada mensaje está asociado con un objetivo específico y una regla específica) por las siguientes razones:

- Un objetivo o regla específica no existe en el proyecto.
- Un objetivo o regla específica está deshabilitado en el proyecto.

Si no hay mapeados ningún mensaje, aparecerá un mensaje de advertencia que preguntará si queremos información adicional sobre los mensajes no importados.

3.3.7. Ajustes de las opciones del proyecto.

Usaremos las opciones del proyecto para habilitar o deshabilitar las características de FxCop para el proyecto actual. En el menú *Tools -> Settings...*, estableceremos las opciones por defecto para el nuevo proyecto.

Para editar las opciones del proyecto actual, seleccionaremos el menú *Project -> Options...*, y se mostrará una pantalla donde podremos modificar estas opciones.

- **Pestaña Standard**

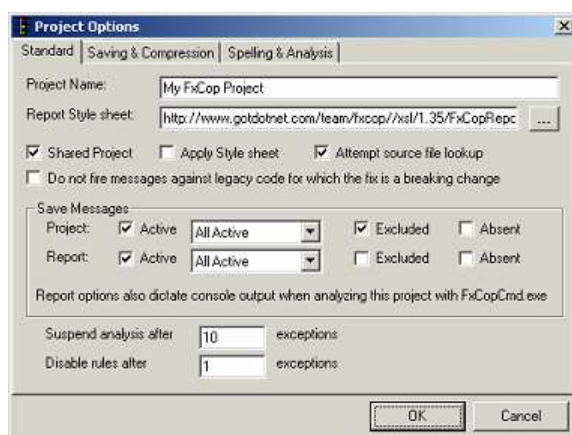

Project Name: Esta opción nos permite dar un nombre al proyecto. Este nombre aparecerá en la ventana de la aplicación y se salva junto a los ajustes del proyecto.

Report Style Sheet y Apply Style Sheet: Cuando se guarda un informe, la hoja de estilos URI especificada por *Report Style Sheet* es incluida en el XML como una instrucción de proceso de hoja de estilos XML. Los navegadores que reconocen la instrucción mostrarán el XML usando la hoja de estilos. Por defecto, se especifica el *FxCopReport.xls* enviado con FxCop. Para omitir la instrucción de proceso, el *Report Style Sheet* se deja en blanco. Para aplicar la hoja de estilos al informe y guardar el resultado transformado, se selecciona la opción *Apply Style Sheet*.

Shared Project: Esta opción permite que un proyecto sea compartido por múltiples entornos con configuraciones que son idénticas a excepción de los directorios de instalación. Cuando se selecciona esta opción, los archivos del proyecto se guardan en rutas relativas. Si no está seleccionada, se guardarán en rutas absolutas. En un proyecto compartido, todos los objetos (ensamblados, reglas y mensajes excluidos) deben residir en una de las siguientes ubicaciones:

En el mismo directorio que el proyecto.

En el directorio donde se encuentra instalado FxCop.

En un subdirectorio del directorio de instalación de FxCop.

En una UNC compartida.

Por ejemplo, si se guarda un proyecto en '*C:\Mis Documentos\Proyectos\Proyecto1*', los objetos del proyecto pueden ubicarse en cualquier directorio de la unidad C:, dentro del directorio de instalación de FxCop o en un subdirectorio dentro de éste. No es necesario que el proyecto se encuentre en el mismo directorio que el directorio de instalación de FxCop.

La opción de *Shared Project* está deshabilitada cuando creamos nuevos proyectos. Si se habilita esta opción y el proyecto contiene objetos que no se encuentran en ubicaciones válidas, no se podrá salvar el proyecto hasta que esos objetos sean eliminados.

Attempt source file lookup: Esta opción determina si FxCop intenta buscar la ubicación del código fuente del elemento de programación cuando se genera un mensaje. Deshabilitando esta opción se incrementa el rendimiento.

Save Messages: Estos ajustes permiten especificar qué mensajes se guardan en el proyecto y en los informes generados por el proyecto. Cuando se inicia *FxCopCmd*, el resultado está basado en los ajustes del informe del proyecto. Si estos ajustes no están configurados para salvar los mensajes en el informe, el resultado de *FxCopCmd* no contendrá ningún mensaje, incluso si estos se han generado.

Se *pueden* salvar mensajes con cualquier combinación de los siguientes estados:

Activo: mensajes que se han generado durante los análisis más recientes. Se pueden salvar todos los mensajes activos o sólo aquellos mensajes que han aparecido primero durante los análisis más recientes, eligiendo de la lista All Active o New Only, respectivamente.

Excluido: Mensajes que han sido marcados en el proyecto actual o importados de un informe.

Ausente: Mensajes que han sido generados en un análisis previo, pero no generados en los análisis más recientes.

Suspend analysis after y Disable rules after: Estos ajustes especifican un límite en el número de excepciones encontradas antes de que se deshabilite una regla o se cancele el análisis. Las reglas deshabilitadas se excluyen del análisis restante. El límite por defecto son 10 excepciones.

El límite por defecto para cancelar un análisis son 100 excepciones. Para que no haya un número límite de excepciones, se puede dejar en blanco la caja de texto o asignar el valor -1.

- **Pestaña Saving & compression:**

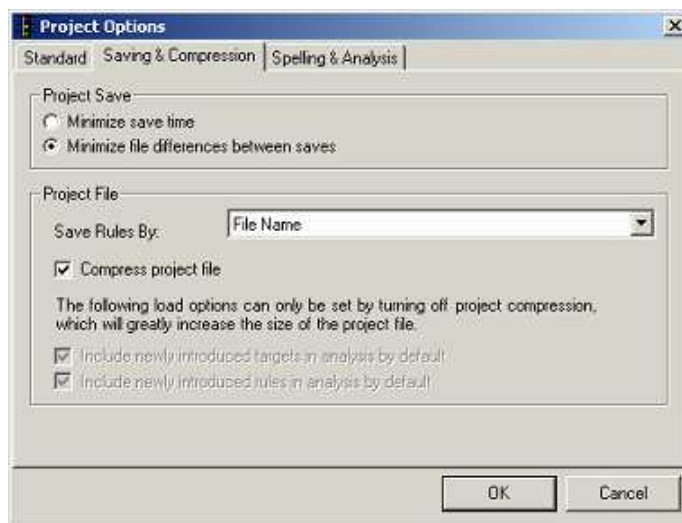

Project Save: Este ajuste determina si FxCop minimiza el tiempo que toma para salvar un proyecto o minimiza la diferencia entre los proyectos guardados después de análisis repetidos. Para minimizar las diferencias de archivo, la opción “*Minimize file differences between saves*” debe estar activada durante el guardado de archivos.

Save Rules By: Este ajuste determina qué grupo de categorías de reglas se guardan en el proyecto y, en consecuencia, cómo deben aparecer la próxima vez que se carga el proyecto.

Compress Project File: Este ajuste permite especificar si se comprime el proyecto cuando éste es guardado. Para comprimir un proyecto, FxCop guarda la información de las jerarquías de los objetivos y las reglas. Por ejemplo, cuando se seleccionan todos los nodos pertenecientes a un nodo padre o no se selecciona ninguno de los nodos hijos, FxCop guarda únicamente el nodo padre y el estado chequeado. Cuando se abre el proyecto comprimido, FxCop chequea todos los nodos hijos.

FxCop comprime el proyecto para minimizar el tamaño. Sin embargo, comprimir un archivo dificulta la detección de nuevas reglas que se hayan añadido a las librerías, así como los objetivos que son cargados para el análisis. Por defecto, FxCop establece el estado de nuevas reglas y objetivos de acuerdo con el estado del nodo primario del proyecto.

- **Pestaña spelling & analysis:**



Dictionary *Locale*: Este ajuste determina el lenguaje utilizado para las reglas ortográficas. Se debe instalar el *Microsoft Office Proofing Tools* (chequeo ortográfico) para el lenguaje especificado.

Control *Flow analysis*: Para habilitar esta opción, seleccionamos *True* en el cuadro de diálogo desplegable. Para deshabilitarlo, seleccionamos *False*. Cuando se selecciona *Use default engine setting*, el *Control Flow Analysis* depende del ajuste *Enable Control Flow Analysis*, que está a *True* por defecto.

Run all overridable rules against all targets: La mayoría de las reglas de FxCop, chequean sólo objetivos que son externamente visibles, es decir, un objetivo que puede ser accesible desde fuera de su ensamblado (En C#, se refiere a los tipos y miembros que tienen accesibilidad pública, protegida o interna protegida).

Cuando se activa esta opción, estas reglas chequean objetivos de todas las visibilidades.

3.3.8. **Estableciendo preferencias y valores por defecto del proyecto:**

Para editar los ajustes de la aplicación seleccionamos el menú Tools -> Settings. Los ajustes se dividen en cuatro categorías:

- Preferentes
- Fonts & Colors
- Análisis Engines
- Project Defaults

- **Pestaña Preferencias:**

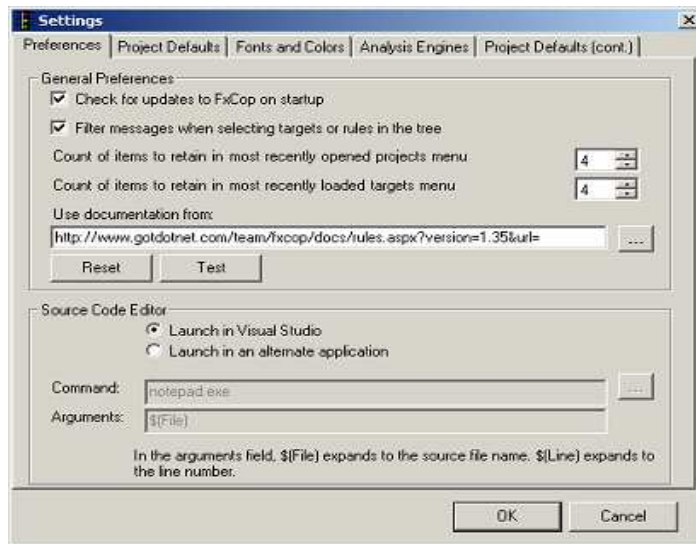

Check for updates to FxCop on startup: Cuando se habilita esta opción, FxCop busca si hay una versión actualizada de la aplicación. El resultado de esta búsqueda se muestra en el panel de propiedades. Únicamente se transmite el número de versión. No se descarga ningún archivo.

Filtering messages when selecting targets or rules: Este ajuste habilita o deshabilita el filtro de los mensajes.

Source Code Editor: Si la información de la Base de Datos programada (PDB) está disponible para un análisis de un ensamblado, FxCop puede ubicar y abrir el código fuente usado para construir dicho ensamblado. Esta característica es accesible desde la pestaña de propiedades del panel de propiedades cuando se selecciona el mensaje.

Por defecto, FxCop tiende a abrir el código fuente del archivo usando Microsoft Visual Studio .Net. Para usar un editor de código diferente, hay que seleccionar la opción "Launch in an alternate application". Se pueden usar variables de entorno cuando se especifica este ajuste. En el cuadro de argumentos hay que especificar los argumentos que van a ser pasados al programa.

- **Pestaña Fonts & Colors:**

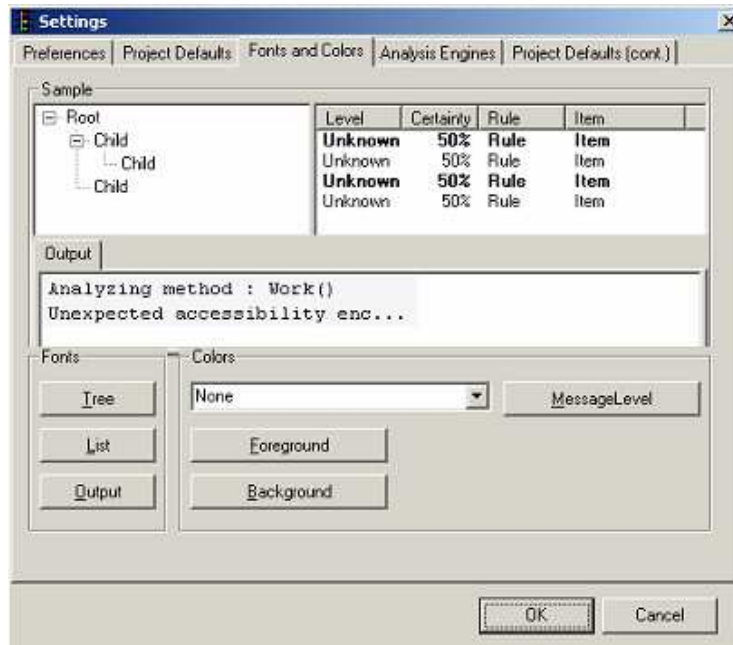

Por defecto, FxCop tiende a abrir el código fuente del archivo usando Microsoft Visual Studio .Net. Para usar un editor de código diferente, hay que seleccionar la opción "Launch in an alternate application". Se pueden usar variables de entorno cuando se especifica este ajuste. En el cuadro de argumentos hay que especificar los argumentos que van a ser pasados al programa.

Para cambiar la fuente usada en el panel de configuración, hacemos clic en Tree, en la sección Fonts. Para cambiar la fuente usada en el panel de mensajes, hacemos clic en List, en la sección Fonts. Para cambiar la fuente usada en el panel de propiedades hacemos clic en Output, en la sección Fonts.

Además de ajustar la fuente usada para mostrar los mensajes, se puede asignar un color a cada nivel de mensaje. Para cambiar el color por defecto, seleccionamos el nivel del mensaje de la lista desplegable y hacemos clic en MessageLevel. Seleccionamos el color a establecer para el mensaje.

- **Pestaña Analysis Engines:**

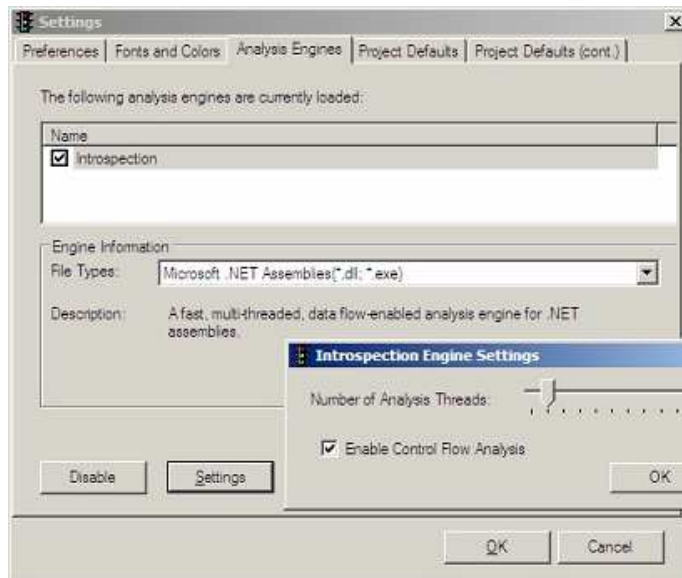

La versión actual de FxCop utiliza únicamente el motor de introspección. Si esta opción no está seleccionada no se podrá realizar el análisis. Para habilitar la información del motor y el botón de ajustes seleccionamos la etiqueta de introspección. La información del motor proporciona una breve descripción de éste y lista los tipos de archivos que puede cargar.

El botón de ajustes muestra un cuadro de diálogo, que contiene lo siguiente:

Number of Analysis Threads: Por defecto, el número de hilos del análisis está configurado dependiendo del número de procesadores del ordenador que realiza el análisis. Para eliminar cualquier posibilidad de caer en un punto muerto, que evitaría completar el análisis, el número de hilos debe ser 1. De todas formas, esto incrementaría el tiempo del análisis.

Enable Control Flow Analysis: El análisis del flujo de control es una técnica que permite construir todas las posibles rutas de código y las posibles manipulaciones de objetos. Este tipo de análisis es capaz de procesar un conjunto de problemas diferente a los de las técnicas estáticas de análisis, pero ralentiza considerablemente el tiempo de análisis.

Si se deshabilita esta opción, se evita que se ejecuten por defecto algunas reglas de FxCop. Cuando se lleva a cabo un análisis con esta opción deshabilitada, se muestra un mensaje en la pestaña de resultado del panel de propiedades. Este mensaje no se borra si se habilita esta opción y se lleva a cabo otro análisis.

- **Pestaña Project Defaults:**

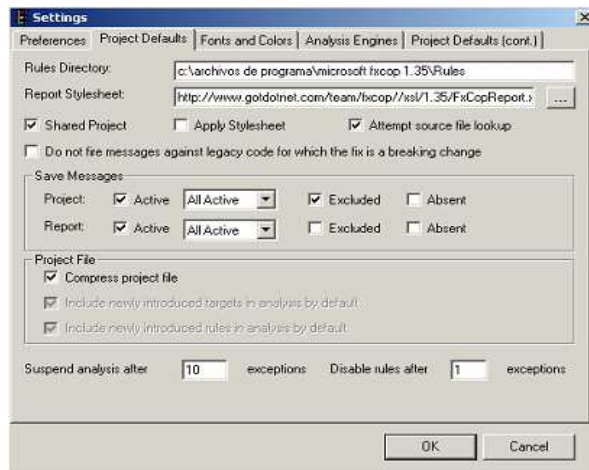

Rules Directory: Todas las librerías de reglas que se encuentren en este directorio se cargarán al crear un nuevo proyecto. Se pueden usar variables de entorno cuando se especifica este ajuste. Los siguientes ajustes son similares a los explicados anteriormente en la pestaña standard de las opciones del proyecto, excepto que éstos se aplican al nuevo proyecto, no al proyecto actual.

Report StyleSheet.

Shared Project.

Apply StyleSheet.

Attempt source file lookup.

Do not fire messages against legacy code for which the fix is a breaking change.

Save Messages.

Compress project file.

Suspend analysis after.

Disable rules after.

- **Pestaña Project Defaults (cont.):**

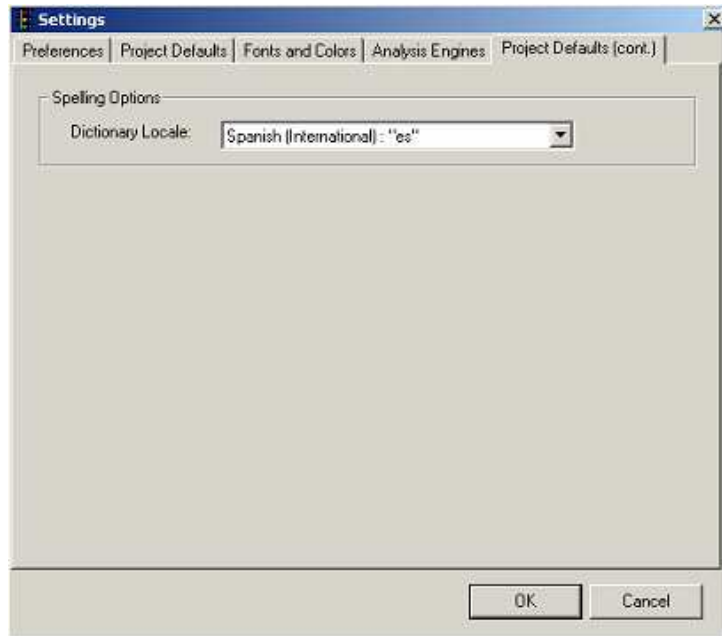

Spelling Options: Este ajuste determina qué lenguaje se usa para las reglas ortográficas. Debe estar instalado el *Microsoft Office Proofing Tools*.

3.4 Gestión de ensamblado de objetivos

En esta sección se explica cómo se añade, ignora y elimina objetivos en un proyecto, cómo se especifica la ubicación de un objetivo usando variables de entorno y se revisará el objetivo MSIL.

3.4.1. Añadir Ensamblados de objetivos:

En primer lugar, hay que tener en cuenta que para realizar un análisis se deben especificar uno o más ensamblados. Abrimos un proyecto nuevo o existente y añadimos los ensamblados (archivos .exe o .dll) mediante los siguientes procedimientos:

- Arrastrar un ensamblado al proyecto actual. Hacemos clic en la pestaña Targets del panel de configuración y desde el Windows Explorer arrastramos los archivos dentro del panel de configuración.
- Añadir un ensamblado al proyecto actual. Desde el menú Project, seleccionamos Add Targets. Buscamos el objetivo a añadir y hacemos clic en el botón Open.

FxCop añade el ensamblado al proyecto actual con todos sus tipos y miembros habilitados. Si no se quieren añadir estos al proyecto, hay que deshabilitarlos.

3.4.2. Errores en la carga de objetivos:

Si ocurre algún error durante la carga, aparecerá el cuadro de diálogo de errores, listando los ensamblados que no se han podido cargar y las razones. Haciendo doble clic en un objeto de la lista aparecerá el cuadro de diálogo AssemblyLoadException que proporciona, si está disponible, la siguiente información:

Detalle del objeto	Descripción
<i>FileName</i>	El nombre del ensamblado que no se ha podido cargar.
<i>HelpLink</i>	Link al archivo de ayuda asociado a la excepción.
<i>InnerException</i>	La excepción interna contenida en la excepción.
<i>InnerExceptions</i>	Todas las excepciones internas. Cuando se selecciona esta celda, aparecen elipses en ella. Si hacemos clic en una elipse, se mostrará el editor de excepciones. Este cuadro de diálogo no es parte de la funcionalidad de FxCop.
<i>Message</i>	La razón por la que no se ha cargado el ensamblado.
<i>Source</i>	El ensamblado de FxCop que ha generado la excepción.
<i>StackTrace</i>	El rastro asociado con la excepción.
<i>TargetSite</i>	El miembro de FxCop que ha generado la excepción.

3.4.3. Ensamblados Delay-Signed:

Cuando intentamos añadir un ensamblado Delay-Signed, FxCop reporta el siguiente error:

`Strong name validation failed for assembly 'SomeAssemblyName'`

El .Net Framework no puede verificar la firma de un ensamblado delay-signed, por lo que lo considera inseguro para cargarlo. Este ensamblado no se cargará a menos que se deshabilite la verificación de firma usando la herramienta Strong Name (Sn.exe) que se encuentra con el .Net Framework. Para deshabilitar la verificación del ensamblado escribimos la siguiente línea de comandos: El .Net Framework no puede verificar la firma de un ensamblado delay-signed, por lo que lo considera inseguro para cargarlo. Este ensamblado no se cargará a menos que se deshabilite la verificación de firma usando la herramienta Strong Name (Sn.exe) que se encuentra con el .Net Framework. Para deshabilitar la verificación del ensamblado escribimos la siguiente línea de comandos:

`SN -Vr SomeAssemblyName`

Esto permite que el ensamblado SomeAssemblyName se salte la verificación. Después de que un ensamblado se haya registrado de esta manera, la aplicación no intentará verificar la firma. Las instancias de FxCop no detectarán el nuevo registro. Entonces, salimos de la aplicación y cargamos de nuevo el ensamblado.

Hay que tener en cuenta que si deshabilitamos la verificación de un ensamblado crea vulneraciones de la seguridad. Para rehabilitar la verificación, escribimos lo siguiente:

`SN -Vu SomeAssemblyName`

3.4.4. Ignorar objetivos durante el análisis:

Para ignorar un ensamblado, un tipo o un miembro durante el análisis deseleccionamos el checkbox que se encuentra junto al nombre del objetivo. Esto también elimina la selección de todos los nodos hijos. Un objetivo ignorado permanece en la pestaña Targets del panel de configuración y los mensajes relevantes se mantienen en el panel de mensajes y son escritos en informes guardados. En análisis posteriores, los objetivos que no están seleccionados son ignorados, por lo que no producen ningún mensaje.

Hay que tener en cuenta que los cambios realizados a un objetivo no se guardan hasta que se haya guardado el proyecto.

3.4.5. Eliminar ensamblados de un proyecto:

Como se ha explicado en el punto anterior, se puede ignorar un ensamblado, un tipo o un miembro de un proyecto. De la misma manera, se puede eliminar completamente un ensamblado de un proyecto. Si eliminamos un ensamblado, debemos añadirlo posteriormente al proyecto para poder incluirlo en un análisis. Asimismo, los informes generados por ese ensamblado también se eliminarán.

Para eliminar un ensamblado del proyecto actual hacemos clic en la pestaña Targets del panel de configuración. Seleccionamos el ensamblado que queremos eliminar y desde el menú Edit elegimos Remove File. También podemos eliminarlo haciendo clic en el botón derecho del ratón y eligiendo la opción Remove.

3.4.6. Especificar una ubicación para un ensamblado utilizando variables de entorno:

Se puede especificar la ubicación de donde se carga un ensamblado usando una ruta que incluya variables de entorno. FxCop lee las variables de entorno cuando se inicia la aplicación. Cualquier cambio que se realice en las variables de entorno se ignora hasta que FxCop se reinicie de nuevo.

Para especificar una ubicación usando variables de entorno, hacemos clic en la pestaña Targets del panel de configuración y clic con el botón derecho encima del nombre del ensamblado. Seleccionamos Properties y escribimos la ubicación en el cuadro de texto Save Name.

Cabe destacar que si usamos variables de entorno para la ubicación de un ensamblado puede fallar la carga de éste si las variables de entorno no están inicializadas. Esto puede requerir que se tenga que editar el archivo del proyecto para corregirlo. Como una alternativa a las variables de entorno se puede utilizar la opción de proyecto compartido (Shared Project).

3.4.7. Ver Metadata y MSIL:

Se puede visualizar Metadata y Microsoft Intermediate Language (MSIL) en aquellos proyectos cargados en FxCop. Para ver Metadata hacemos clic en la pestaña Targets del panel de configuración. Expandimos el ensamblado y los subnodos. Seleccionamos el elemento del que queremos ver el Metadata y éste aparece en el panel de propiedades. Hacemos clic con el botón derecho del ratón en el elemento, elegimos View y seleccionamos IL. Aparecerá una ventana mostrando el MSIL.

3.5 Gestión de reglas

Las reglas determinan los aspectos que FxCop busca durante un análisis. FxCop incluye un conjunto de librerías de reglas por defecto. Cada regla está asignada a un nivel que indica la importancia de un aspecto detectado por la regla y una certeza que estima la probabilidad de que un aspecto sea detectado correctamente.

3.5.1. Librerías de reglas por defecto:

FxCop incluye las siguientes librerías, basadas en las guías de diseño de .Net Framework, cargadas por defecto cuando se crea un nuevo proyecto:

- **COM:** reglas que detectan temas COM Interop.
- **Desing:** detectan defectos potenciales de diseño. Estos errores no se reflejan en la ejecución del código.
- **Globalization:** detectan un uso incorrecto o perdido de la información relacionada con la globalización y la localización.
- **Naming:** detectan casos incorrectos, colisiones de lenguaje cruzado y otros aspectos relacionados con los nombres de los tipos, miembros, parámetros y ensamblados.
- **Performance:** detectan elementos en los ensamblados que degradan el rendimiento.
- **Security:** detectan elementos de programación que dejan los ensamblados vulnerables a código y usuarios maliciosos.
- **Usage:** detectan defectos potenciales en los ensamblados que pueden reflejarse en la ejecución del código.

Es posible visualizar las librerías cargadas actualmente desde la pestaña *Rules* del panel de configuración. Para visualizar las reglas que contiene una librería hacemos doble clic en el nombre de ésta y para visualizar la información detallada de una regla hacemos doble clic en el nombre de la regla.

Por defecto, se copiará la librería `s72b_FxCopEjieRulesLib.dll` en *Rules* y en la pestaña *Rules* de la aplicación se seleccionará sólo la de EJIE. De todas formas, si se desean utilizar otras reglas, se puede hacer tal y como se indica a continuación.

3.5.2. Añadir reglas a un proyecto:

Para establecer el alcance de un análisis, se deben incluir en el proyecto una o más librerías. Para los proyectos nuevos, se cargan automáticamente todas aquellas librerías ubicadas en el directorio de las reglas. Para proyectos existentes, los ajustes para las librerías se guardan como parte del proyecto y se cargan junto a otros objetos del proyecto. Cuando se abre un proyecto existente, únicamente se cargan las reglas guardadas previamente. Las librerías del directorio de reglas especificado en los ajustes de la aplicación no se cargan automáticamente.

Para arrastrar una librería al proyecto actual, hacemos clic en la pestaña *Rules* del panel de configuración y desde el Windows Explorer arrastramos los archivos a añadir dentro del panel de configuración.

Para añadir una librería al proyecto actual, seleccionamos el menú *Project -> Add Rules*. Buscamos la librería a añadir y pulsamos *Open*.

3.5.3. Agrupar reglas:

Las reglas pueden ser agrupadas por nombre de archivo, nivel del mensaje o versión. Esto permite filtrar los mensajes mediante estas agrupaciones y habilitar o deshabilitar las reglas de un grupo específico. Por defecto, las reglas se agrupan por el nombre de archivo del ensamblado que contiene la regla. Breaking Change significa que un ensamblado que tiene dependencia de una versión de una librería no funcionará con una nueva versión de ésta.

Para cambiar la agrupación de las reglas hacemos clic con el botón derecho del ratón en una regla o grupo de reglas en el panel Rules. Seleccionamos Group By y elegimos una de las agrupaciones del menú.

3.5.4. Ignorar reglas durante un análisis:

Se puede ignorar una regla o una librería entera durante un análisis. Los objetos ignorados se mantienen en el panel de configuración pero no son usados en análisis posteriores de código.

Para excluir una regla o una librería de un análisis hacemos clic en la pestaña *Rules*. Si se quiere ignorar una única regla, expandimos la librería que la contiene y deseleccionamos el checkbox perteneciente a la regla.

3.5.5. Eliminar librerías de un proyecto:

Cuando se elimina una librería del proyecto actual, ésta no aparece en el panel de configuración y hay que añadirla de nuevo al proyecto para que todas sus reglas puedan incluirse en un análisis. De la misma manera, todos los mensajes generados por la regla eliminada son también eliminados del proyecto.

Para eliminar una librería del proyecto actual hacemos clic en la pestaña Rules y seleccionamos la librería. Desde el menú Edit elegimos Remove File. También se puede seleccionar la librería y presionar ENTER o hacer clic con el botón derecho del ratón y elegir Remove.

3.5.6. Ver detalles de las reglas:

Se puede acceder a las librerías de reglas cargadas actualmente desde la pestaña Rules del panel de configuración. Para ver la información detallada de una regla, hacemos doble clic en ella. Alternativamente, podemos hacer clic con el botón derecho y seleccionar propiedades en el menú contextual.

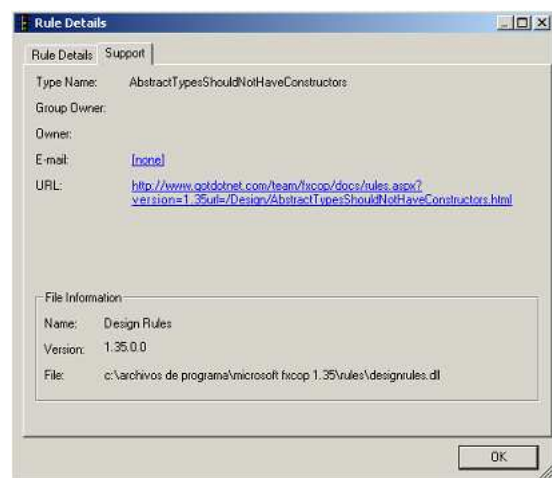
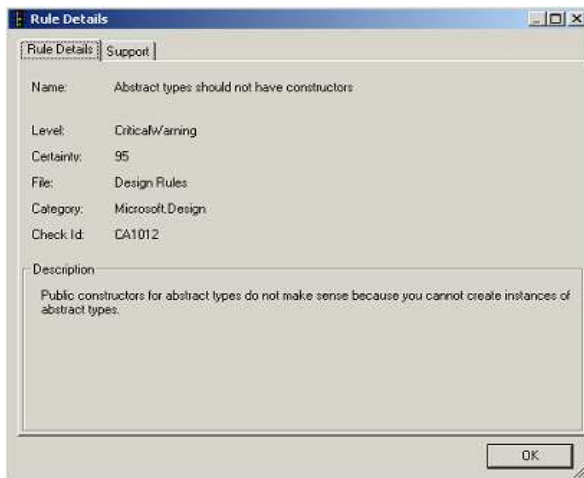

La siguiente tabla describe la información almacenada en una regla y mostrada en el cuadro de diálogo del detalle:

Elemento de la regla	Descripción
<i>Pestaña Rule Details</i>	
<i>Name</i>	El nombre de la regla.
<i>Level</i>	Nivel de importancia asociado a la regla.
<i>Certainty</i>	Confidencialidad asociada a la regla.
<i>File</i>	El nombre de la librería que contiene la regla.
<i>Category</i>	Categoría de la regla.
<i>CheckID</i>	Identificador único de la regla.
<i>Description</i>	Descripción corta que detalla los aspectos y posibles causas de los errores identificados por la regla.
<i>Pestaña Support</i>	
<i>Type Name</i>	Identificador único de la regla.
<i>Group Owner</i>	Organización que autoriza la regla.
<i>Owner</i>	Responsable individual para la regla.
<i>Email</i>	Dirección de e-mail para soporte y envío de errores relacionados con la regla.
<i>URL</i>	Link para más información sobre la regla.

<i>File Name</i>	El nombre de la librería que contiene la regla.
<i>File Version</i>	La versión de la librería que contiene la regla.
<i>File Path</i>	Ruta completa y nombre de la librería que contiene la regla.
No visible	
<i>Resolution</i>	Instrucciones e información sobre los aspectos identificados por la regla.

- **Nivel y Seguridad:**

Cada regla es asignada a un nivel que indica la importancia del aspecto detectado por la regla y la seguridad que estima la probabilidad de que un objeto sea detectado correctamente.

Tres factores determinan el nivel asignado a una regla:

La visibilidad del objeto detectado.

La probabilidad de que el objeto detectado tenga un impacto negativo en la aplicación de su comportamiento.

El riesgo asociado al arreglo del objeto.

Las reglas tienen asignadas 5 niveles de importancia:

Error Crítico: Este nivel refleja los objetos que son altamente visibles. Los mensajes de error crítico son los primeros que se resuelven y deberían excluirse únicamente después de evaluar cuidadosamente el impacto de ignorar el error.

Error: Los aspectos reportados en este nivel tienen menos impacto en utilidad y comportamiento que los errores críticos, pero no deberían excluirse sin una evaluación cuidadosa.

Advertencia crítica: Este nivel refleja los aspectos que generalmente tienen poco impacto en el comportamiento del código. Conciérne al mantenimiento del código. Por otra parte, en una minoría de los casos, estos mensajes son considerados errores y, por lo tanto, deberían revisarse cuidadosamente antes de que sean excluidos.

Advertencia: Los mensajes en este nivel se refieren generalmente a mantener el código fuente estable, extensible y sostenible.

Informativa: Los mensajes en este nivel son devueltos por reglas que devuelven información sobre un objetivo, pero no detectan errores.

La columna que contiene el nombre del nivel en el panel de mensajes indica el nivel de la regla que genera el mensaje. La columna del nivel proporciona una visión icónica de la misma información.

La seguridad estima la probabilidad de que un aspecto sea detectado correctamente. Se expresa en porcentaje. Un valor alto indica la confianza de que una regla detecte un aspecto real. Si el factor de seguridad es bajo, reflejará un falso positivo.

No es aconsejable ignorar los mensajes basados en nivel o en seguridad. Se deben

revisar todos los mensajes para determinar si alguno devuelve un aspecto actual y, por lo tanto, evaluar los riesgos que supone ignorar el error.

3.5.7. Especificar una ubicación para una regla usando variables de entorno:

Se puede especificar la ubicación de una regla que se carga en un ensamblado, usando una ruta que incluye variables de entorno. FxCop lee estas variables cuando se ejecuta la aplicación. Cualquier cambio que se produzca en estas variables de entorno es ignorado hasta que se reinicie FxCop. Las reglas se deben ordenar por nombre de archivo para que esta opción esté disponible.

Para especificar la ubicación usando variables de entorno hacemos clic en la pestaña *Rules* del panel de configuración. Con el botón derecho del ratón encima de la regla abrimos el menú contextual y elegimos *Properties*. Escribimos la nueva ubicación en el cuadro *Save Name*.

Cabe destacar que el uso de variables de entorno para una ubicación de una regla puede producir un fallo en la carga del ensamblado si las variables de entorno no están inicializadas. Esto requiere una edición manual del archivo del proyecto para corregirlo. Una alternativa a las variables de entorno puede ser el proyecto compartido (*Shared Project*).

3.6 Gestión de mensajes

Los mensajes son generados por reglas cuando éstas analizan un objetivo. Cada mensaje está vinculado a una regla específica y a un objetivo específico y puede reportar múltiples ocurrencias de la violación de una regla.

Para generar mensajes, después de especificar un conjunto de ensamblados y reglas, ejecutamos el análisis usando uno de los siguientes métodos:

- Haciendo clic en el botón Analyze de la barra de herramientas.
- Presionando la tecla F5.
- Desde el menú Project, seleccionando Analyze.

El panel de mensajes muestra los mensajes generados por el análisis. El color del texto indica el nivel del mensaje.

Level	Fix Category	Certainty	Rule	Item
Breaking	Non Bre...	95%	Assemblies should have valid strong ...	how-to data binding with navig...
Breaking	Non Bre...	95%	Mark assemblies with ComVisible	how-to data binding with navig...
Breaking	Non Bre...	95%	Assemblies should declare minimum s...	how-to data binding with navig...
Breaking	Breaking	90%	Nested types should not be visible	HowTo.DataBindingWithNavig...
Breaking	Depend...	90%	Com visible type base types should b...	HowTo.DataBindingWithNavig...
Breaking	Breaking	85%	Short acronyms should be uppercase	HowTo.DataBindingWithNavig...
Breaking	Breaking	85%	Short acronyms should be uppercase	HowTo.DataBindingWithNavig...
Breaking	Breaking	85%	Short acronyms should be uppercase	HowTo.DataBindingWithNavig...
Breaking	Breaking	85%	Short acronyms should be uppercase	HowTo.DataBindingWithNavig...
Breaking	Breaking	85%	Short acronyms should be uppercase	HowTo.DataBindingWithNavig...
Breaking	Breaking	85%	Short acronyms should be uppercase	HowTo.DataBindingWithNavig...
Breaking	Breaking	85%	Short acronyms should be uppercase	HowTo.DataBindingWithNavig...
Breaking	Breaking	85%	Short acronyms should be uppercase	HowTo.DataBindingWithNavig...
Breaking	Breaking	90%	Nested types should not be visible	HowTo.DataBindingWithNavig...
Non Bre...	Non Bre...	75%	Mark ISerializable types with serializa...	HowTo.DataBindingWithNavig...
Depend...	Depend...	90%	Com visible type base types should b...	HowTo.DataBindingWithNavig...
Non Bre...	Non Bre...	95%	Do not call overridable methods in co...	HowTo.DataBindingWithNavig...
Breaking	Breaking	85%	Short acronyms should be uppercase	HowTo.DataBindingWithNavig...
Breaking	Breaking	85%	Short acronyms should be uppercase	HowTo.DataBindingWithNavig...
Breaking	Breaking	95%	Identifiers should be cased correctly	HowTo.DataBindingWithNavig...
Breaking	Breaking	95%	Identifiers should be cased correctly	HowTo.DataBindingWithNavig...
Breaking	Breaking	95%	Identifiers should be cased correctly	HowTo.DataBindingWithNavig...
Breaking	Breaking	95%	Identifiers should be cased correctly	HowTo.DataBindingWithNavig...
Breaking	Breaking	95%	Identifiers should be cased correctly	HowTo.DataBindingWithNavig...

Para visualizar los mensajes Activos, Excluidos o Ausentes del proyecto podemos presionar los botones situados encima del panel. También podemos ordenarlos haciendo clic en el encabezado de columna deseado.

Si hacemos clic con el botón derecho, visualizaremos las acciones disponibles para un mensaje que, dependiendo del estado del mensaje, incluyen:

- Cambio en el estado del mensaje.
- Añadir una nota a un mensaje.
- Mostrar detalles sobre el mensaje.
- Personalizar el conjunto de columnas mostradas en el panel de mensajes.
- Ordenar los mensajes.
- Copiar al portapapeles el mensaje seleccionado.

Es posible copiar uno o más mensajes al portapapeles en formato CSV (comma-separated value) o XML. La información copiada contiene las mismas columnas que aquellas mostradas en el panel de mensajes y es un subconjunto de la información guardada en el proyecto.

Para copiar mensajes seleccionamos aquellos que queremos copiar. Con el botón derecho abrimos el menú contextual, seleccionamos Copy As y, por último, seleccionamos el formato, CSV o XML.

3.6.1. Estado de los mensajes:

Hay que tener en cuenta que el estado de los mensajes puede cambiar. La siguiente tabla identifica los posibles estados de un mensaje. Los estados Activo, Excluido del proyecto y Ausente son exclusivos y se pueden visualizar utilizando los botones correspondientes, situados encima del panel de mensajes. El nuevo estado se puede combinar con cualquiera de los otros estados. Cabe destacar que los mensajes que se encuentran en el nuevo estado aparecerán en negrita.

Hay que tener en cuenta que el objetivo asociado a un mensaje excluido no es chequeado por la regla asociada a este mensaje durante la ejecución del análisis.

Estado del mensaje	Descripción
New	El mensaje es reportado en el análisis más reciente y no se ha encontrado anteriormente en el proyecto en otro estado.
<i>Active</i>	El mensaje se ha reportado en el análisis más reciente. Puede no encontrarse en el nuevo estado.
<i>Excluded in Project</i>	El mensaje ha sido eliminado manualmente de la lista activa.
Absent	El mensaje ha estado alguna vez en la lista activa, no está excluido y no se ha reportado en el análisis más reciente.

3.6.2. Configurar columnas:

Es posible configurar qué columnas se muestran y en qué orden, dentro de la lista de mensajes, así como establecer la anchura de cada columna.

Para configurar las columnas hacemos clic con el botón derecho y seleccionamos Configure Columns del menú contextual. Seleccionamos el nombre de la columna que queremos mostrar y hacemos clic en su checkbox correspondiente. Asimismo, se habilitará un cuadro de texto donde se podrá especificar el ancho de la columna. Usando los botones Move Up y Move Down podemos cambiar el orden de las columnas.

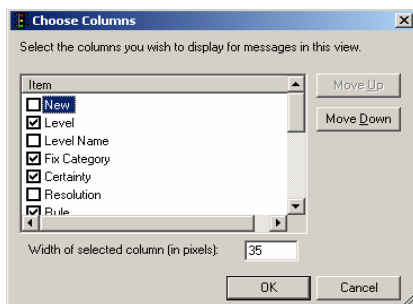

La siguiente tabla describe cada columna:

Columna	Descripción
<i>New</i>	Donde el mensaje se ha visto por primera vez en el análisis más reciente.
<i>Level</i>	Una vista icónica del nivel del mensaje. Aparece en la vista por defecto.
<i>Level Name</i>	El nombre del nivel del mensaje.
<i>Certainty</i>	La probabilidad de que un aspecto sea detectado correctamente.
<i>Fix Category</i>	Donde el arreglo debido a la violación de una regla da lugar a un <i>Breaking Change</i>
<i>Resolution</i>	Describe cómo resolver la violación de una regla.
<i>Rule</i>	El nombre de la regla. Aparece en la vista por defecto.
<i>Item</i>	El elemento de programación que causa que el mensaje sea generado. Aparece en la vista por defecto.
<i>Rule Assembly</i>	El ensamblado que contiene la regla que genera el mensaje.
<i>File</i>	El ensamblado que contiene el elemento de programación que provoca que el mensaje sea generado
<i>Created</i>	Hora y Fecha en la que se ha visto el mensaje por primera vez.
<i>Last Seen</i>	Hora y Fecha en la que se ha visto el mensaje por última vez.
<i>Issues</i>	El número de aspectos asociados con el mensaje. Un aspecto es una ocurrencia de la violación de una regla.
<i>User</i>	Usuario que ha añadido la última nota.
<i>Last Note</i>	Contenidos de la última nota.
<i>Last Note Modified</i>	Hora y Fecha en la que la última nota ha sido modificada.
<i>Seen Last Run</i>	Si el mensaje se ha visto en el análisis más reciente. Aparece únicamente en los mensajes excluidos.

3.6.3. Filtrar mensajes:

Este método permite ver un subconjunto de mensajes presente en el panel de mensajes. Después de llevar a cabo un análisis, se pueden filtrar los mensajes mostrados haciendo clic en los objetos del panel de configuración:

- Seleccionar una categoría de regla para mostrar únicamente los mensajes generados por las reglas pertenecientes a esa categoría.
- Seleccionar una regla específica para mostrar sólo los mensajes generados por dicha regla.
- Seleccionar un objetivo para mostrar sólo los mensajes de ese objetivo y de sus nodos hijos.

Para eliminar el filtro actual y ver todos los mensajes, hacemos clic en el nodo principal del proyecto en la pestaña Targets o Rules. Cuando el filtro está deshabilitado, se muestran todos los mensajes aunque haya alguna selección en el panel de configuración.

3.6.4. Ver los detalles de los mensajes:

Cuando seleccionamos un mensaje y presionamos la tecla ENTER, hacemos clic con el botón derecho y seleccionamos Propiedades o hacemos doble clic en un mensaje, se muestra la información sobre el mensaje y las reglas que lo generan. Los botones Previous y Next nos permiten navegar a través de la lista de mensajes. Cuando se muestra un mensaje Activo o Excluido, se habilita el botón Exclude o Unexclude, según corresponda, lo que nos permite alternar entre los dos estados.



*Detalles del mensaje en la pestaña Issues

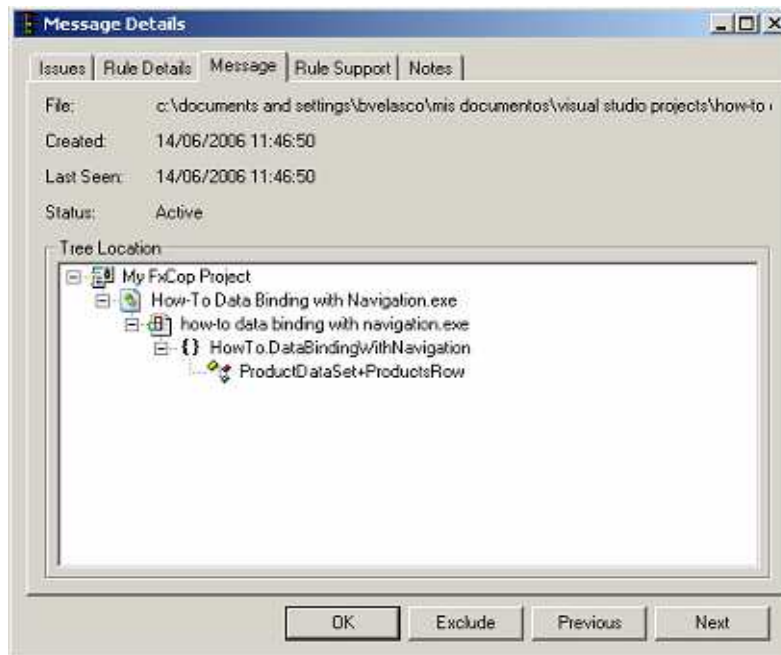

*Detalles del mensaje en la pestaña Message

La siguiente tabla describe la información disponible en las pestañas Issues y Message. La pestaña Rule Support y Rule Details muestran información sobre la regla que genera el mensaje.

Elementos del mensaje	Descripción
<i>Pestaña Issues</i>	
<i>Item</i>	El objeto que ha causado el mensaje. Éste puede ser un ensamblado, recurso, tipo, miembro o parámetro.
<i>Level</i>	La importancia del aspecto identificado por la regla.
<i>Certainty</i>	Estimación de la probabilidad de que un aspecto sea detectado correctamente.
<i>Source</i>	Ubicación de este objeto en el código fuente si la información de la Base de Datos Programada (PDB) está disponible.
<i>Resolution</i>	Instrucciones recomendadas para arreglar el aspecto reportado por el mensaje.
<i>Pestaña Message</i>	
<i>File</i>	El ensamblado que contiene el objeto.
<i>Created</i>	Hora y Fecha de cuando el mensaje ha sido reportado. Este valor es almacenado en el <i>Tiempo Universal Coordinado (UTC)</i> , pero se muestra en tiempo real.
<i>Last Seen</i>	Fecha y Hora más reciente de cuando el mensaje es reportado. Este valor es almacenado en el UTC pero mostrado en tiempo real.
<i>Status</i>	El estado del mensaje.
<i>Tree Location</i>	Ubicación del objeto en el árbol de objetivos del panel de configuración. Doble clic en el objeto para cambiar desplegar el árbol.

El objeto Source muestra uno de los siguientes valores:

- **Source File y Line Number Information:** Hacer clic en el link para abrir el código fuente en el editor.
- **<Source Lookup Disabled>:** El archivo fuente está deshabilitado.
- **<Location not stored in Pdb>:** El archivo PDB para el ensamblado no está disponible o la información fuente no está disponible para el elemento de programación. El archivo PDB debe estar ubicado en el mismo directorio que su correspondiente ensamblado o en la ubicación que indica la variable de entorno `_NT_SYMBOL_PATH`. La información PDB sólo está disponible para métodos y propiedades.

La pestaña Notes permite al usuario aplicar notas y asociarlas al mensaje. Las notas también se pueden añadir cuando el mensaje es excluido del análisis.

Para añadir una nota a un mensaje hacemos doble clic en el mensaje y seleccionamos la pestaña Notes. Hacemos clic en Add para mostrar el cuadro de diálogo Edit Note. Escribimos la nota en el cuadro de texto y pulsamos OK.

3.6.5. Excluir mensajes:

Ocasionalmente, se pueden permitir excepciones específicas para una regla sin ignorarla o eliminarla. Por ejemplo, se puede implementar un diseño que viola intencionadamente el .Net Framework para un tipo específico o FxCop puede reportar un “*falso positivo*”, un mensaje que no es preciso.

Para eliminar un análisis por una regla específica en un objetivo, hay que excluir el mensaje asociado. El mensaje excluido contiene el nombre del usuario que lo ha creado y una nota opcional que explica la razón de esta exclusión. Este mensaje puede ser no-excluido, en cuyo caso aparecerá en la lista de Activo o Ausente dependiendo del valor del campo *Seen Last Run*.

Para excluir mensajes hacemos clic en el botón derecho y seleccionamos *Exclude* en el menú contextual. Introducimos información relevante en el cuadro de texto y pulsamos OK.

Para reincluir mensajes excluidos hacemos clic en el botón *Excluded* ubicado en la parte de arriba del panel de mensajes. Seleccionamos uno o más mensajes excluidos y hacemos clic en el botón derecho encima de la selección y elegimos *Mark as Active* o *Mark as Absent*.

3.6.6. Guardar informes del mensaje:

FxCop guarda los informes del mensaje en formato XML. Se puede importar a un proyecto el mensaje salvado y éste es tratado como una extensión de los contenidos del proyecto.

Para guardar un informe seleccionamos del menú *File* la opción *Save Report As*. Si ningún mensaje coincide con los ajustes del informe, esta opción no está disponible. Seleccionamos el directorio donde se va a guardar el informe y en el cuadro *File Name* escribimos el nombre con el que vamos a guardarlo. Finalmente pulsamos *Save*.

El esquema XML para los informes se ubica en el subdirectorio \XML instalado con FxCop. El nombre del archivo del esquema es *FxCopReport.xsd*. Si *Report Stylesheet* dentro del cuadro del diálogo de las opciones del proyecto contiene algún valor, el XML guardado contendrá una instrucción de proceso para la hoja de estilos especificada. Si *Apply Stylesheet* está seleccionado, se aplica a los datos del informe la hoja de estilos del informe XSL y se guarda el resultado de la transformación.

4 Enlaces de referencia

- **Documentación:**

<http://gotdotnet.com/team/fxcop/Docs/FxCopApp.html>

- **FxCop:**

<http://www.microsoft.com/spanish/msdn/comunidad/mtj.net/voices/art112.asp>

<http://aspnet.4guysfromrolla.com/articles/060204-1.aspx>

http://www.codeproject.com/dotnet/Tool_info_report_FXCOP.asp

5 Utilidad Práctica

FxCop es una herramienta que permite analizar el estilo, el diseño de código de ensamblados .Net, llamados objetivos (targets), y genera un informe que contiene mensajes sobre estos objetivos, comprobando,

por ejemplo, fallos en la seguridad del código, mejoras para el rendimiento, nomenclatura de elementos y su localización...

Por tanto será de gran utilidad para los desarrolladores durante la fase de desarrollo de las aplicaciones para comprobar que el código implementado está adscrito a las guías de diseño establecidas por EJIE.

6 Anexo 1:

El ejemplo planteado hace uso de las reglas de diseño definidas en el archivo de reglas “s72b_FxCopEjieRulesLib.dll” para comprobar que la implementación de la solución “NcoverCalculo” cumple con las recomendaciones de diseño establecidas en dichas reglas.

6.1 Resolución

Se seguirán los siguientes pasos para comprobar la solución “NcoverCalculo” compuesta por los proyectos NcoverCalculo y NcoverCalculadora (dependencia del anterior):

1. En primer lugar habrá que introducir el archivo de reglas en la carpeta “rules” de la herramienta FxCop:



2. En segundo lugar se ejecutará dicha herramienta FxCop. Accediendo a la pestaña “Rules” de la aplicación se podrá observar cómo el nuevo archivo de reglas considerado (s72b_FxCopEjieRulesLib.dll) aparece representado y, desplegando su contenido, se podrá obtener una descripción de las reglas contenidas en dicho archivo, como muestra la imagen siguiente:

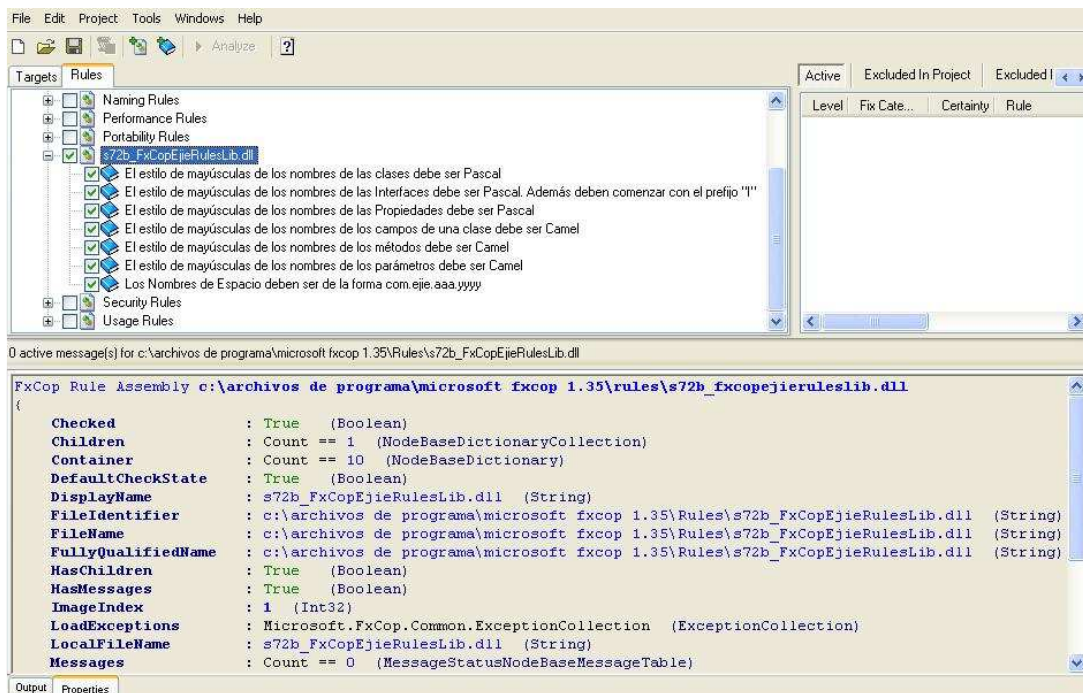

Se podrá acceder a la descripción de cada regla considerada en dicho archivo de reglas seleccionándolas, nos aparecerá su información como muestra la siguiente imagen:

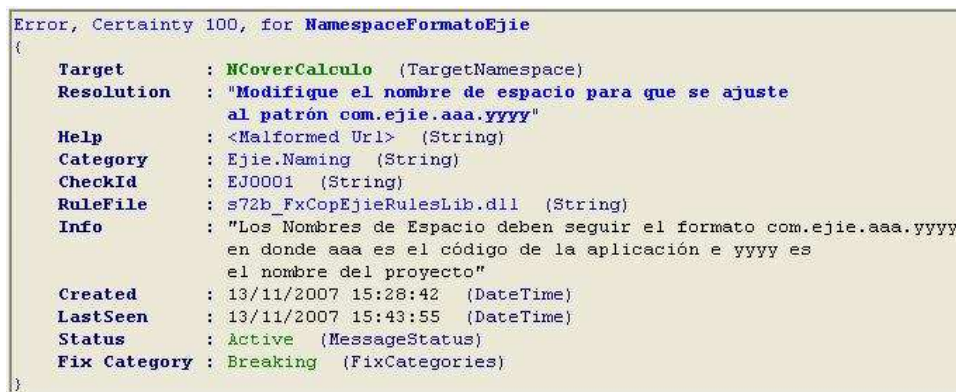

3. Posteriormente se seleccionará este archivo de reglas como el único a utilizar para lanzar el análisis de nuestra solución. Para ello se deshabilitarán el resto de archivo de reglas que aparecen en la pestaña "Rules"
4. Es el turno de seleccionar los proyectos a analizar. Para ello se hará uso de la opción de menú *Projects >> Add targets...*



Debemos tener en cuenta que para generar dicho análisis únicamente se pueden seleccionar librerías (*.dll) o ejecutables (*.exe), cualquier otro tipo de aplicación no podrá ser analizada por FxCop.

Por tanto seleccionaremos los archivos "NcoverCalculo.exe" y "NcoverCalculadora.dll" (sus dependencias) como muestra la imagen siguiente:

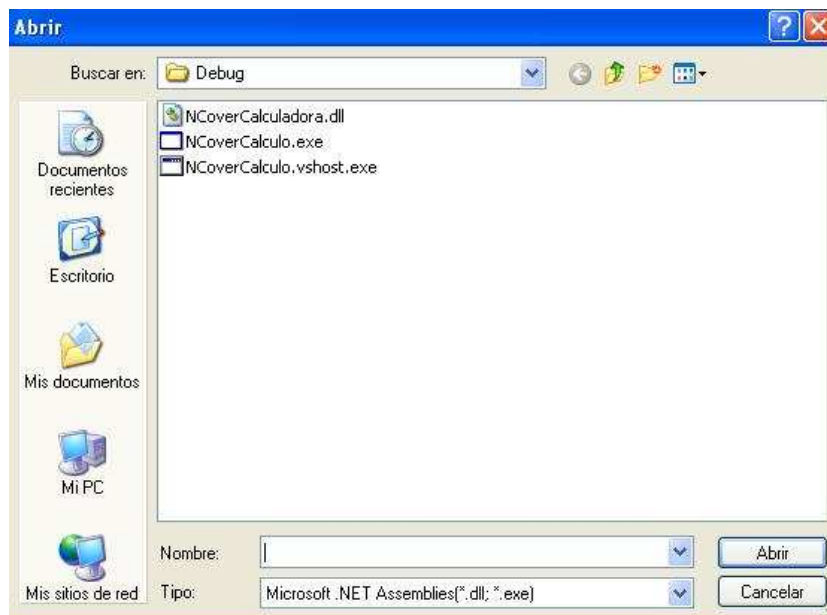

En las siguientes imágenes se pueden observar ambos proyectos abiertos en la pestaña "Targets":

Targets Rules

- My FxCop Project
 - NCoverCalculo.exe
 - ncovercalculo.exe
 - Resources
 - NCoverCalculo.Form1.resources
 - <Empty Namespace>
 - <Module>
 - NCoverCalculo
 - Form1
 - A: TextBox
 - B: TextBox
 - cal: Calculadora
 - components: Container
 - Dispose(Boolean): Void
 - Form1()
 - InitializeComponent(): Void
 - label1: Label
 - label2: Label
 - label3: Label
 - Main(): Void
 - RESTAR: Button
 - SUMA: TextBox
 - SUMAR: Button
 - SUMAR_Click(Object, EventArgs): Void

0 active message(s) for C:\projects\NCoverCalculo\NCoverCalculo\bin\Debug\NCoverCalculo.exe

```
.assembly NCoverCalculo
{
  AssemblyReferences           : Count == 5 (Assembly
  {
   mscorlib, Version=1.0.5000.0
    NCoverCalculadora, Version=1.0.2756.22426
    System, Version=1.0.5000.0
    System.Drawing, Version=1.0.5000.0
    System.Windows.Forms, Version=1.0.5000.0
  }
}
```

Targets Rules

- My FxCop Project
 - NCoverCalculo.exe
 - NCoverCalculadora.dll
 - ncovercalculadora.dll
 - <Empty Namespace>
 - <Module>
 - NCoverCalculadora
 - Calculadora
 - Calculadora()
 - restar(Int32, Int32): Int32
 - sumar(Int32, Int32): Int32

Ready

```
Microsoft.FxCop.Common.TargetFile
{
  Checked           : True (Boolean)
  Children          : Count == 0 (NodeBaseDictionaryCollection)
  Container         : Count == 2 (NodeBaseDictionary)
  DefaultCheckState : True (Boolean)
  DisplayName       : NCoverCalculadora.dll (String)
  FileIdentifier    : C:\projects\NCoverCalculo\NCoverCalculo\bin\
  FileName          : C:\projects\NCoverCalculo\NCoverCalculo\bin\
  FullyQualifiedName : C:\projects\NCoverCalculo\NCoverCalculo\bin\
  HasChildren       : True (Boolean)
  HasMessages       : False (Boolean)
  ImageIndex        : 1 (Int32)
  IsLoaded          : False (Boolean)
  LastWriteTime     : 19/07/2007 11:27:32 (DateTime)
  LocalFileName     : NCoverCalculadora.dll (String)
  Messages          : Count == 0 (MessageStatusNodeBaseMessageTab
  Metadata          : <null> (Object)
}
```

Como característica adicional tendremos la posibilidad de consultar las dependencias de ambos ensamblados seleccionando cada uno de ellos por separado y haciendo uso de la opción *View >> Full Dependencias Closure* obtenida a través del menú contextual:

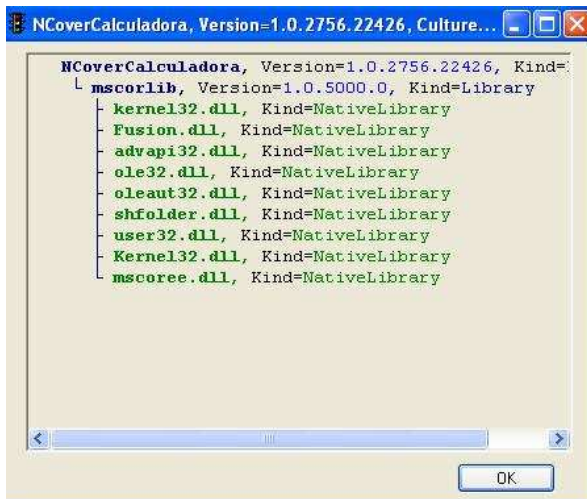
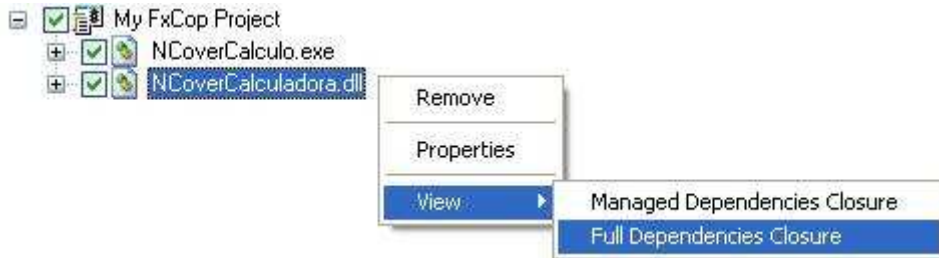

En el caso concreto del ensamblado “NcoverCalculo.exe” se puede observar como depende del otro ensamblado “NcoverCalculadora.dll”:





5. Es el momento de seleccionar el proyecto a analizar. En primer lugar elegimos el ensamblado "NCoverCalculadora.dll".

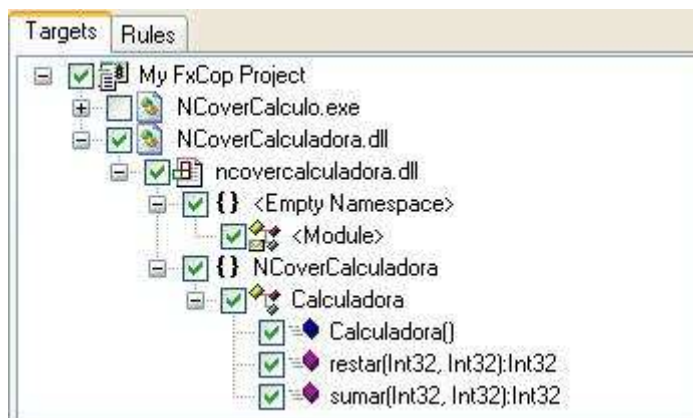

6. Y lanzamos el análisis haciendo uso del botón "Analyze":

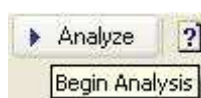

7. Observamos que se ha producido el siguiente resultado:

Level	Fix Cate...	Certainty	Rule	Item
 Breaking		100%	Los Nombres de Espacio deben ser de la forma com.ejie.aaa.yyyy	NCoverCalculadora

Únicamente se ha encontrado una violación de las reglas consideradas. Haciendo doble clic sobre el error obtenido entraremos en la ventana de detalles de dicha regla y podremos observar cómo se nos ofrece una posible solución:

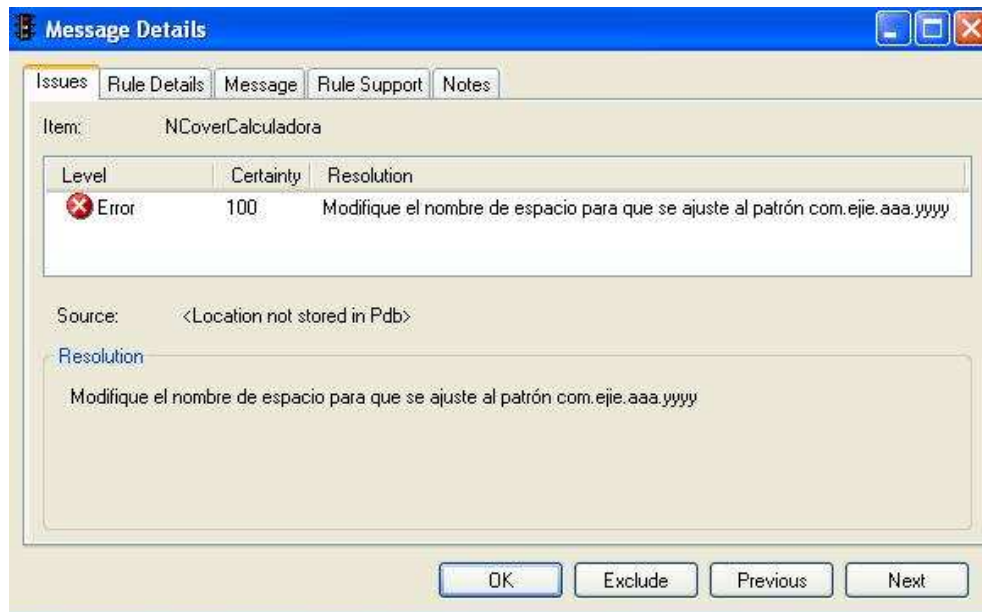

Seguiremos el mismo procedimiento para realizar el análisis del ensamblado "NCoverCalculo.exe".
Seleccionar dicho proyecto:

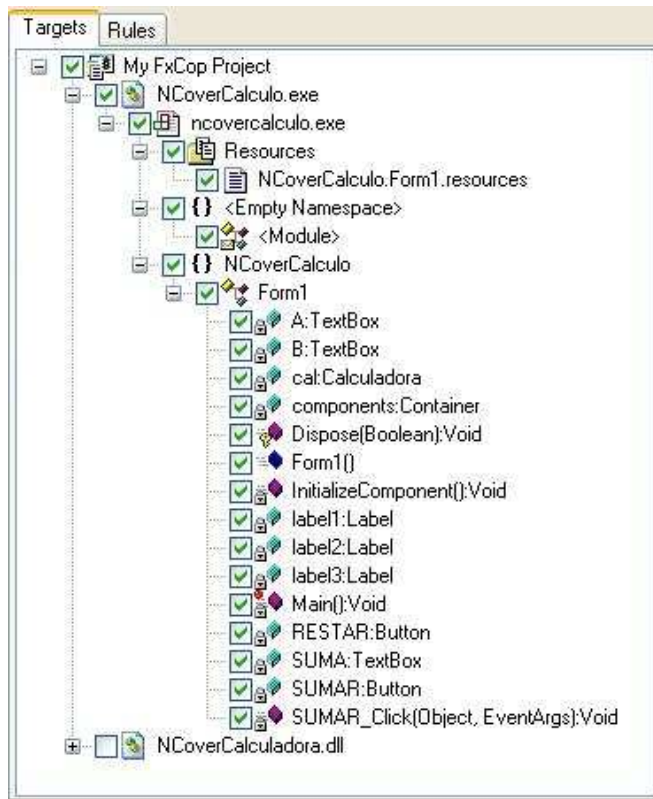

Lanzar el análisis:

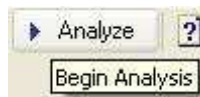

Observar los resultados obtenidos:

Level	Fix Date...	Certainty	Rule	Item
Breaking		100%	Los Nombres de Espacio deben ser de la forma com.eje.aaa.yyyy	NCoverCalculo
Breaking		100%	El estilo de mayúsculas de los nombres de los campos de una clase debe ser Camel	NCoverCalculo.Form1.B
Breaking		100%	El estilo de mayúsculas de los nombres de los métodos debe ser Camel	NCoverCalculo.Form1.Dispose(Syste...
Breaking		100%	El estilo de mayúsculas de los nombres de los métodos debe ser Camel	NCoverCalculo.Form1.InitializeCompo...
Breaking		100%	El estilo de mayúsculas de los nombres de los campos de una clase debe ser Camel	NCoverCalculo.Form1.RESTAR
Breaking		100%	El estilo de mayúsculas de los nombres de los campos de una clase debe ser Camel	NCoverCalculo.Form1.SUMA
Breaking		100%	El estilo de mayúsculas de los nombres de los campos de una clase debe ser Camel	NCoverCalculo.Form1.SUMAR
Breaking		100%	El estilo de mayúsculas de los nombres de los métodos debe ser Camel	NCoverCalculo.Form1.Main():System...
Breaking		100%	El estilo de mayúsculas de los nombres de los métodos debe ser Camel	NCoverCalculo.Form1.SUMAR_Click[...
Breaking		100%	El estilo de mayúsculas de los nombres de los campos de una clase debe ser Camel	NCoverCalculo.Form1.A

Acceder a los detalles de cada una de los errores obtenidos:

